

Ministère de l'emploi, de la cohésion sociale et du logement

DARES Direction de l'animation de la recherche,
Des études et des statistiques

LE MARCHÉ DU TRAVAIL EN OCTOBRE 2006 (Données CVS)

Fin octobre 2006, 2 129 700 demandeurs d'emploi sont inscrits en catégorie 1

Le nombre de demandeurs d'emploi inscrits en catégorie 1 est stable (+ 400) au mois d'octobre en données corrigées des variations saisonnières (+0,1 % pour les hommes et -0,1 % pour les femmes). Le nombre de jeunes demandeurs d'emploi s'accroît de 1,1 %. Sur un an, le nombre de demandeurs d'emploi de catégorie 1 diminue de 10,1 % (-10,4 % pour les hommes et -9,8 % pour les femmes).

Le nombre de demandeurs d'emploi de catégorie 1+6 augmente de 0,1 % au mois d'octobre (sont inscrits en catégorie 6 les demandeurs d'emploi ayant exercé une activité occasionnelle ou réduite de plus de 78 heures dans le mois).

En octobre, le nombre de chômeurs de longue durée de catégorie 1, inscrits depuis au moins un an à l'ANPE, diminue (-3,3 %). Parmi eux, le nombre de chômeurs inscrits depuis un à deux ans baisse de 4,5 % et le nombre de ceux inscrits depuis deux à trois ans de 2,4 %.

Le taux de chômage au sens du BIT s'établit à 8,8 % à la fin du mois d'octobre

Il s'établit à 21,8 % pour les jeunes de moins de 25 ans présents sur le marché du travail, 8,0 % pour les actifs âgés de 25 à 49 ans et 6,0 % pour les actifs de 50 ans et plus.

Entrées et sorties de l'ANPE en catégorie 1 au cours des trois derniers mois

Le nombre des inscriptions en catégorie 1 enregistrées à l'ANPE au cours des trois derniers mois augmente de 5,8 % par rapport aux trois mois précédents. Les entrées faisant suite à un licenciement économique sont en hausse (+12,4 %), tout comme celles faisant suite à un licenciement pour un motif autre qu'économique (+10,3 %), celles consécutives à une fin de mission d'intérim (+5,8 %) et celles concluant une fin de contrat à durée déterminée (+4,5 %). Le nombre de premières entrées s'accroît aussi (+3,7 %).

Les sorties de l'ANPE au cours des trois derniers mois sont quasiment stables par rapport aux trois mois précédents (+0,1 %). Les sorties pour entrée en stage augmentent (+6,7 %), alors que les sorties pour reprise d'emploi déclarée diminuent de 0,5 %.

N.B. : L'enregistrement des sorties du chômage en octobre a été affecté par des modifications du système d'information. Un ajustement statistique a été apporté pour assurer la continuité des séries.

*La publication des chiffres du marché du travail du mois de novembre 2006
aura lieu le vendredi 29 décembre 2006.*

Première Synthèses

Informations

LE MARCHE DU TRAVAIL EN OCTOBRE 2006

Unité : milliers

| Données CVS | Octobre 2005 | Septembre 2006 | Octobre 2006 | Variation sur un mois | Variation sur un an |
|---|--------------|----------------|----------------|-----------------------|---------------------|
| Demandes d'emploi en fin de mois (DEFM) | | | | | |
| Demandes de catégorie 1..... | 2 368,9 | 2 129,3 | 2 129,7 | 0,0% | - 10,1% |
| Demandes de catégorie 1+ 6..... | 2 832,2 | 2 578,8 | 2 580,7 | 0,1% | - 8,9% |
| Chômeurs au sens du BIT..... | 2 661 | 2 395 | 2 400 | 0,2% | - 9,8% |
| Taux de chômage..... | 9,7 | 8,8 | 8,8 | 0,0 pt | -0,9 pt |

Sources DEFM : ANPE, DARES. Source chômage BIT : INSEE.

Ces statistiques concernent les demandeurs d'emploi inscrits dans les fichiers de l'Agence nationale pour l'emploi.

Les demandeurs d'emploi de catégorie 1 sont les personnes inscrites à l'ANPE déclarant être à la recherche d'un emploi à temps plein et à durée indéterminée, ayant éventuellement exercé une activité occasionnelle ou réduite d'au plus 78 heures dans le mois.

L'ensemble des demandeurs d'emploi des catégories 1 et 6 recouvre toutes les personnes inscrites à l'ANPE déclarant être à la recherche d'un emploi à temps plein et à durée indéterminée, y compris celles qui ont exercé une activité réduite de plus de 78 heures au cours du mois (catégorie 6).

Les chômeurs au sens du Bureau international du travail (BIT) sont les personnes sans emploi, à la recherche effective d'un emploi et immédiatement disponibles. Ces données sont estimées mensuellement à l'aide d'un modèle économétrique, calé une fois par an sur les résultats de l'enquête emploi de l'Insee.

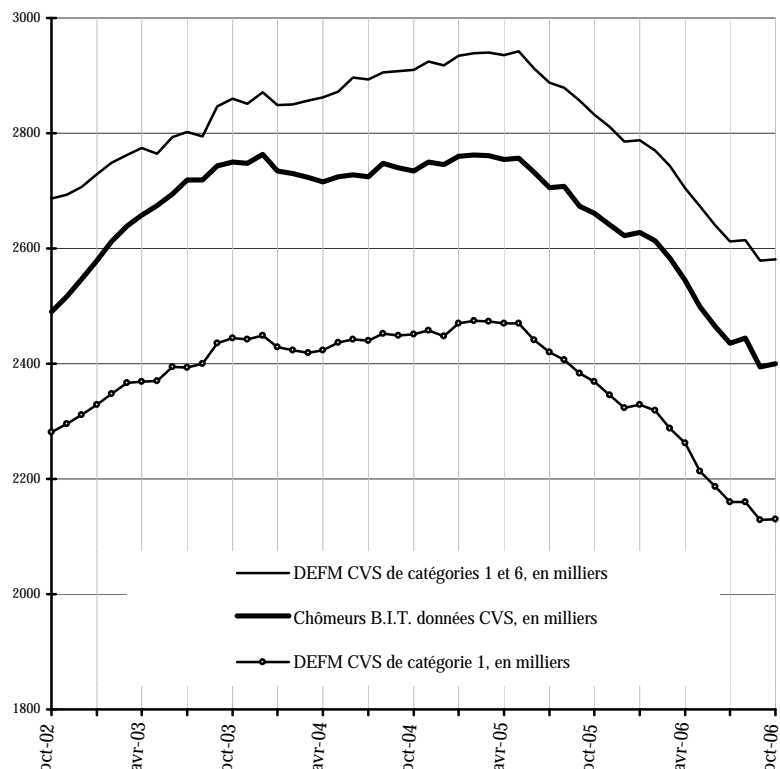

Les données qui figurent sur les pages 1 à 7 concernent la France métropolitaine.

Demandes d'emploi de catégorie 1

Unité : milliers

| Par sexe et âge | Octobre 2005 | Septembre 2006 | Octobre 2006 | Variation sur un mois | Variation sur un an |
|--------------------------------|--------------|----------------|----------------|-----------------------|---------------------|
| Données CVS | | | | | |
| Ensemble | 2 368,9 | 2 129,3 | 2 129,7 | 0,0 | -10,1 |
| Hommes de moins de 25 ans..... | 214,0 | 188,4 | 190,1 | 0,9 | -11,2 |
| Femmes de moins de 25 ans..... | 211,8 | 190,8 | 193,2 | 1,3 | -8,8 |
| Hommes de 25 à 49 ans..... | 809,8 | 727,2 | 727,0 | 0,0 | -10,2 |
| Femmes de 25 à 49 ans..... | 782,6 | 702,0 | 699,3 | -0,4 | -10,6 |
| Hommes de 50 ans ou plus..... | 191,9 | 173,0 | 172,5 | -0,3 | -10,1 |
| Femmes de 50 ans ou plus..... | 158,8 | 147,9 | 147,6 | -0,2 | -7,1 |
| Moins de 25 ans..... | 425,8 | 379,2 | 383,3 | 1,1 | -10,0 |
| 25 à 49 ans..... | 1 592,4 | 1 429,2 | 1 426,3 | -0,2 | -10,4 |
| 50 ans ou plus..... | 350,7 | 320,9 | 320,1 | -0,2 | -8,7 |
| Hommes..... | 1 215,7 | 1 088,6 | 1 089,6 | 0,1 | -10,4 |
| Femmes..... | 1 153,2 | 1 040,7 | 1 040,1 | -0,1 | -9,8 |
| Données brutes | | | | | |
| Ensemble | 2 434,4 | 2 172,3 | 2 188,1 | / | -10,1 |
| Hommes de moins de 25 ans..... | 248,7 | 211,7 | 220,7 | / | -11,2 |
| Femmes de moins de 25 ans..... | 254,1 | 223,4 | 231,8 | / | -8,8 |
| Hommes de 25 à 49 ans..... | 806,1 | 716,4 | 723,4 | / | -10,3 |
| Femmes de 25 à 49 ans..... | 789,8 | 710,8 | 705,7 | / | -10,6 |
| Hommes de 50 ans ou plus..... | 183,5 | 166,4 | 164,9 | / | -10,1 |
| Femmes de 50 ans ou plus..... | 152,3 | 143,5 | 141,6 | / | -7,0 |

Sources : ANPE, DARES. Les variations sont exprimées en pourcentage. Calculs des cvs : Insee.

DEFM 1, données CVS, en milliers

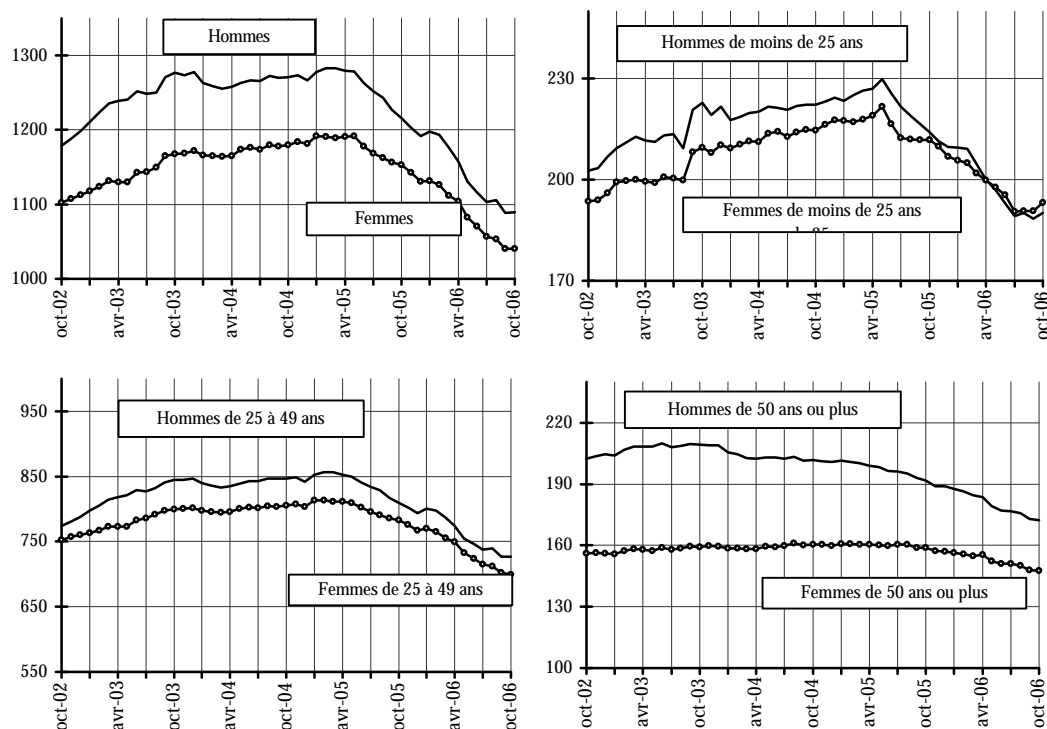

Chômeurs de longue durée de catégorie 1

Unité : milliers

| Par ancienneté d'inscription | Octobre 2005 | Septembre 2006 | Octobre 2006 | Variation sur un mois | Variation sur un an |
|---|--------------|----------------|--------------|-----------------------|---------------------|
| Données CVS | | | | | |
| Ensemble des chômeurs de longue durée..... | 737,3 | 669,0 | 647,2 | - 3,3 | - 12,2 |
| Ancienneté de 1 an à moins de 2 ans..... | 444,5 | 391,9 | 374,3 | - 4,5 | - 15,8 |
| Ancienneté de 2 ans à moins de 3 ans..... | 161,8 | 147,7 | 144,1 | - 2,4 | - 10,9 |
| Ancienneté de 3 ans ou plus..... | 131,0 | 129,4 | 128,8 | - 0,5 | - 1,7 |
| Part dans l'ensemble des demandes d'emploi de catégorie 1 (%) | 31,1 | 31,4 | 30,4 | - 1,0 pt | 0,7 pt |
| Données brutes | | | | | |
| Ensemble des chômeurs de longue durée..... | 749,5 | 676,6 | 656,8 | / | - 12,4 |
| Ancienneté de 1 an à moins de 2 ans..... | 452,6 | 396,6 | 381,2 | / | - 15,8 |
| Ancienneté de 2 ans à moins de 3 ans..... | 165,1 | 149,9 | 146,6 | / | - 11,2 |
| Ancienneté de 3 ans ou plus..... | 131,7 | 130,0 | 129,0 | / | - 2,1 |

Sources : ANPE, DARES. Les variations sont exprimées en pourcentage.

Demandses d'emploi par catégorie

Unité : milliers

| Données brutes | Octobre 2005 | Septembre 2006 | Octobre 2006 | Variation sur un an |
|--|--------------|----------------|----------------|---------------------|
| Demandses d'emploi en fin de mois de catégorie 1..... | 2 434,4 | 2 172,3 | 2 188,1 | - 10,1 |
| dont : ayant une activité réduite inférieure à 78 h..... | 334,5 | 331,7 | 319,4 | - 4,5 |
| Demandses d'emploi en fin de mois de catégorie 2..... | 444,4 | 405,3 | 401,7 | - 9,6 |
| dont : ayant une activité réduite inférieure à 78 h..... | 110,3 | 105,8 | 104,6 | - 5,1 |
| Demandses d'emploi en fin de mois de catégorie 3..... | 314,1 | 270,4 | 285,8 | - 9,0 |
| dont : ayant une activité réduite inférieure à 78 h..... | 79,0 | 74,7 | 83,6 | 5,9 |
| Ensemble des demandes avec activité réduite de 1 à 78 l | 523,7 | 512,2 | 507,6 | - 3,1 |
| Demandses d'emploi en fin de mois de catégorie 6..... | 466,0 | 462,4 | 452,0 | - 3,0 |
| Demandses d'emploi en fin de mois de catégorie 7..... | 85,1 | 78,9 | 78,9 | - 7,3 |
| Demandses d'emploi en fin de mois de catégorie 8..... | 129,3 | 116,1 | 104,5 | - 19,2 |
| Ensemble des demandes avec activité réduite de plus de | 680,4 | 657,4 | 635,3 | - 6,6 |

Sources : ANPE, DARES. Les variations sont exprimées en pourcentage.

Les demandes d'emploi de catégories 1 à 3 recensent les personnes n'ayant pas exercé une activité réduite de plus de 78 heures dans le mois et qui souhaitent un contrat à durée indéterminée à temps plein (catégorie 1), à durée indéterminée à temps partiel (catégorie 2) ou à durée déterminée temporaire ou saisonnier (catégorie 3). De façon analogue, les demandes d'emploi de catégories 6 à 8 recensent les personnes ayant exercé une activité réduite de plus de 78 heures dans le mois selon le type de contrat envisagé : à durée indéterminée à plein temps (catégorie 6), à durée indéterminée à temps partiel (catégorie 7) ou à durée déterminée temporaire ou saisonnier (catégorie 8).

Demandses d'emploi de catégorie 6, en milliers

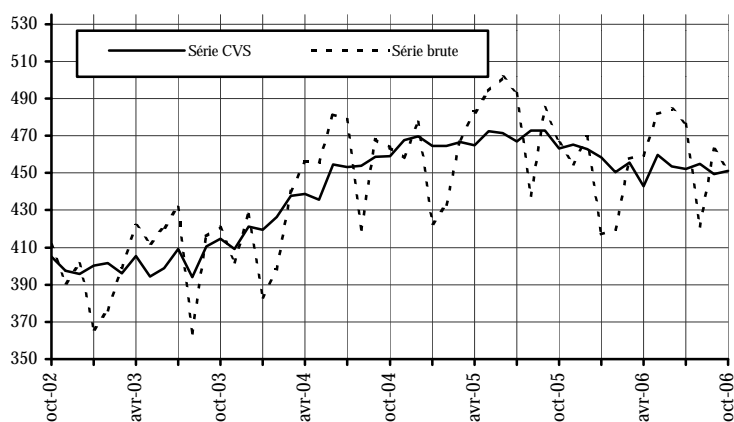

Entrées à l'ANPE en catégorie 1

| Selon la raison du dépôt de la demande | Octobre | Septembre | Octobre | Répartition des motifs (%) | Variation trimestrielle (1) | Variation annuelle sur trois mois glissants (2) |
|---|---------|-----------|----------------|-------------------------------|--------------------------------|--|
| | 2005 | 2006 | 2006 | | | |
| Données CVS | | | | | | |
| Ensemble | 352 500 | 354 300 | 393 800 | / | 5,8 | -1,1 |
| <i>dont :</i> | | | | | | |
| Licenciements économiques (3)..... | 17 600 | 16 900 | 18 100 | / | 12,4 | -10,1 |
| Autres licenciements..... | 46 900 | 49 200 | 53 900 | / | 10,3 | 2,5 |
| Fins de contrat à durée déterminée..... | 90 800 | 87 100 | 98 200 | / | 4,5 | -4,4 |
| Premières entrées..... | 31 300 | 28 200 | 33 700 | / | 3,7 | -5,7 |
| Fins de mission d'intérim..... | 30 600 | 33 000 | 37 300 | / | 5,8 | 5,0 |
| Données brutes | | | | | | |
| Ensemble | 407 094 | 485 786 | 451 798 | 100,0 | / | -1,2 |
| Licenciements économiques..... | 13 591 | 14 118 | 14 140 | 3,1 | / | -3,0 |
| Fins de CRP ou de PAP anticipé (4)..... | 2 598 | 2 375 | 2 270 | 0,5 | / | -38,3 |
| Autres licenciements..... | 47 779 | 50 310 | 54 452 | 12,1 | / | 2,5 |
| Démissions..... | 20 684 | 23 503 | 22 800 | 5,0 | / | -2,7 |
| Fins de contrat à durée déterminée..... | 122 988 | 146 246 | 132 041 | 29,2 | / | -4,0 |
| Fins de mission d'intérim..... | 32 193 | 36 541 | 38 671 | 8,6 | / | 4,4 |
| Premières entrées..... | 45 433 | 63 822 | 48 588 | 10,8 | / | -6,7 |
| Reprises d'activité (5)..... | 13 344 | 20 655 | 20 350 | 4,5 | / | 34,6 |
| Fins d'activité non salariée..... | 17 | 1 002 | 1 130 | 0,3 | / | / |
| Autres cas..... | 108 467 | 127 214 | 117 356 | 26,0 | / | -2,5 |

Source : ANPE, DARES. Les variations sont exprimées en pourcentage.

Note - Si un nouvel inscrit exerce une activité réduite de plus de 78 h le mois de son inscription, il reste classé comme entrant en catégorie 1 : il n'y a pas d'entrée directe en catégorie 6.

(1) : Evolutions sur les trois derniers mois par rapport aux trois mois précédents.

(2) : Evolutions sur les trois derniers mois par rapport aux mêmes trois mois de l'année précédente.

(3) : Y compris fin de conventions de conversion, de PAP anticipés et de CRP.

(4) : Y compris fin de conventions de conversion.

(5) : Y compris sortie de stages, fin de maladie et de maternité.

Entrées, données CVS, en milliers

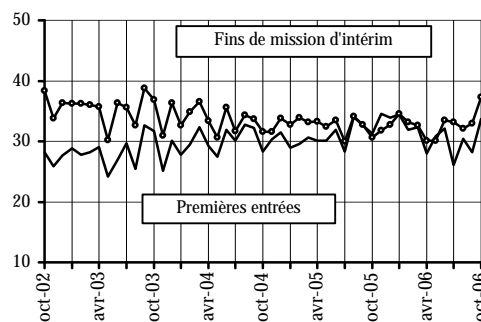
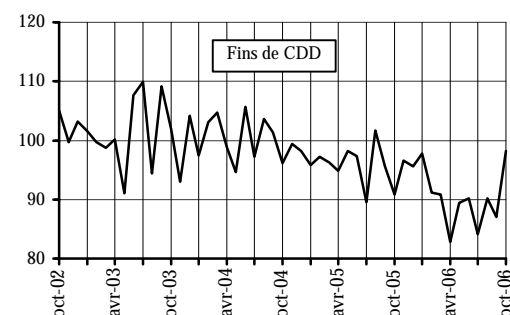
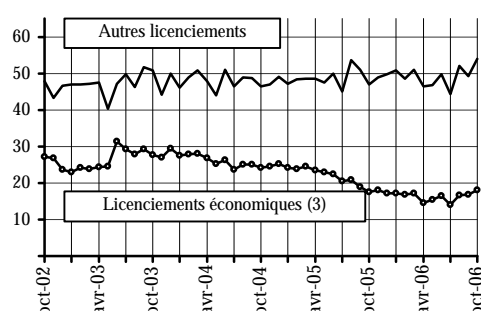
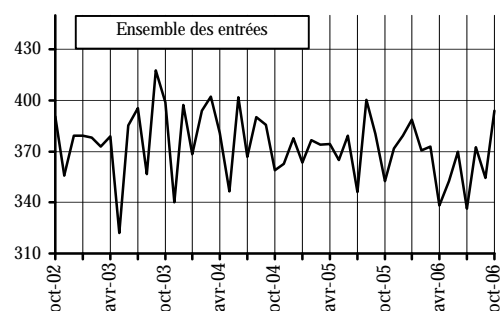

Sorties de l'ANPE de catégorie 1

| Selon le motif de sortie | Octobre | Septembre | Octobre | Répartition des motifs (%) | Variation trimestrielle (1) | Variation annuelle sur trois mois glissants (2) |
|---|---------|-----------|----------------|----------------------------|-----------------------------|---|
| | 2005 | 2006 | 2006 | | | |
| Données CVS | | | | | | |
| Ensemble | 355 200 | 363 900 | 381 000 | / | 0,1 | - 0,6 |
| dont : Reprises d'emploi déclarée..... | 95 900 | 95 600 | 99 500 | / | - 0,5 | 0,1 |
| Entrées en stage..... | 29 000 | 28 700 | 30 600 | / | 6,7 | - 6,7 |
| Données brutes | | | | | | |
| Ensemble | 403 648 | 440 036 | 431 284 | 100,0 | / | - 0,2 |
| Reprises d'emploi déclarée..... | 105 708 | 124 319 | 109 468 | 25,4 | / | 0,7 |
| Entrées en stage..... | 43 110 | 46 378 | 45 082 | 10,5 | / | - 3,5 |
| Arrêts de recherche (maternité, maladie, retrain) | 30 178 | 34 740 | 33 621 | 7,8 | / | 5,7 |
| dont : Dispense de recherche..... | 6 294 | 8 622 | 7 588 | 1,8 | / | 10,4 |
| Maladie..... | 14 953 | 15 673 | 15 410 | 3,6 | / | - 1,4 |
| Autres motifs de sortie..... | 224 652 | 234 599 | 243 113 | 56,4 | / | - 0,9 |
| dont : Absence au contrôle..... | 151 537 | 156 060 | 160 528 | 37,2 | / | - 3,4 |
| Radiation administrative..... | 37 552 | 37 075 | 43 837 | 10,2 | / | 6,4 |

Sources : ANPE, DARES. Les variations sont exprimées en pourcentage.

Note - Les sorties de catégorie 1 incluent les demandeurs d'emploi classés en catégorie 6 et dont l'inscription se termine au cours du mois : il n'y a pas de sortie de catégorie 6.

(1) : Evolutions sur les trois derniers mois par rapport aux trois mois précédents.

(2) : Evolutions sur les trois derniers mois par rapport aux mêmes trois mois de l'année précédente.

Sorties, données CVS, en milliers

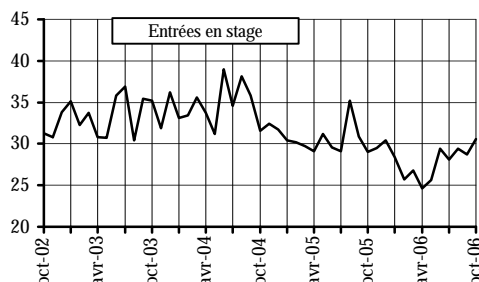
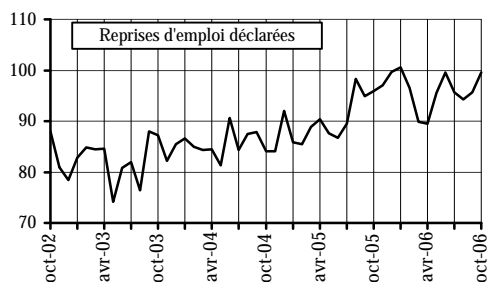
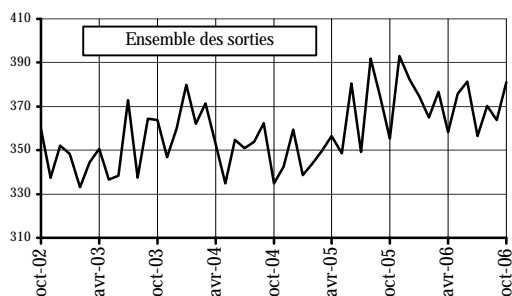

Durée moyenne d'inscription des sorties de catégorie

Unité : jour arrondi à l'unité

| Durée par tranche d'âge | Septembre | Août | Septembre | Variation sur un mois | Variation sur un an |
|-------------------------|-----------|------|------------|-----------------------|---------------------|
| | 2005 | 2006 | 2006 | | |
| Données CVS | | | | | |
| Ensemble | 235 | 233 | 245 | 11 | 10 |
| Données brutes | | | | | |
| Moins de 25 ans | 129 | 139 | 126 | / | -2 |
| 25 à 49 ans | 256 | 254 | 263 | / | 7 |
| 50 ans ou plus | 388 | 414 | 416 | / | 28 |
| Ensemble | 227 | 239 | 236 | / | 9 |

Sources : ANPE, DARES.

Offres d'emploi déposées à l'ANPE

| | Octobre 2005 | Septembre 2006 | Octobre 2006 | Variation sur un mois | Variation sur un an |
|---|-----------------|-------------------|-----------------|--------------------------|------------------------|
| Offres d'emploi enregistrées au cours du mois | | | | | |
| Données CVS | 283 200 | 295 700 | 303 400 | 2,6 | 7,1 |
| Données brutes | 273 222 | 320 184 | 291 416 | / | 6,7 |
| dont : Type A : Emplois durables (plus de 6 mois) (1) | 129 952 | 149 690 | 140 195 | / | 7,9 |
| Type B : Emplois temporaires (1 à 6 mois)..... | 106 365 | 119 422 | 113 791 | / | 7,0 |
| Type C : Emplois occasionnels (moins d'1 mois) | 36 905 | 51 072 | 37 430 | / | 1,4 |
| Offres d'emploi satisfaites au cours du mois | | | | | |
| Ensemble, données brutes | 280 813 | 286 282 | 304 807 | / | 8,5 |

Sources : ANPE, DARES. Les variations sont exprimées en pourcentage.
(1) : Y compris les offres sur contrat "nouvelles embauches".

Offres enregistrées, données CVS, en milliers

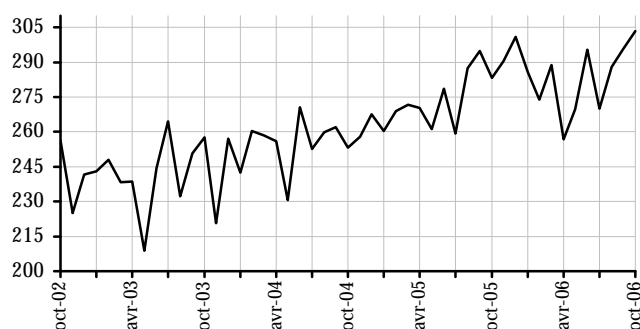

Emploi salarié dans le secteur concurrentiel non agricole

Unité : milliers

| | Septembre 2005 | Juin 2005 | Septembre 2006 (p) | Variation sur un trimestre | Variation sur un an |
|---|-------------------|--------------|-----------------------|-------------------------------|------------------------|
| Données CVS | | | | | |
| Industrie (non compris construction)..... | 3 793,6 | 3 733,4 | 3 716,0 | -0,5 | -2,0 |
| Construction..... | 1 335,8 | 1 377,9 | 1 389,2 | 0,8 | 4,0 |
| Tertiaire..... | 10 349,8 | 10 485,3 | 10 506,0 | 0,2 | 1,5 |
| Ensemble des secteurs (hors agriculture, administration, éducation, santé et action sociale) | 15 479,3 | 15 596,7 | 15 611,2 | 0,1 | 0,9 |

Source : DARES, Insee-Estimation trimestrielle de l'emploi salarié, Unédic. Les variations sont exprimées en pourcentage.

Champ : Secteurs EB-EP de la nomenclature économique de synthèse en 16 secteurs.

(p) : Données provisoires.

Chômage indemnisé

Unité : milliers

| | Septembre 2005 | Août 2006 | Septembre 2006 | Variation sur un mois | Variation sur un an |
|---|-------------------|--------------|-------------------|--------------------------|------------------------|
| Données CVS | | | | | |
| Demandeurs d'emploi indemnisés en fin de mo | 2 529,5 | 2 294,4 | 2 275,2 | -0,8 | -10,1 |
| dont : régime d'assurance-chômage.... | 2 073,0 | 1 830,6 | 1 812,1 | -1,0 | -12,6 |
| régime de solidarité..... | 456,5 | 463,8 | 463,1 | -0,2 | 1,4 |
| Données brutes | | | | | |
| Demandeurs d'emploi indemnisés en fin de mo | 2 518,7 | 2 338,2 | 2 264,8 | / | -10,1 |
| dont : régime d'assurance-chômage.... | 2 064,0 | 1 870,1 | 1 803,7 | / | -12,6 |
| régime de solidarité..... | 454,7 | 468,1 | 461,1 | / | 1,4 |
| Dispensés de recherche d'emploi | 407,2 | 410,0 | 411,8 | / | 1,1 |
| Taux de couverture (%)..... | 58,7 | 60,2 | 57,8 | / | -0,8 pt |
| dont : régime d'assurance-chômage.... | 48,1 | 48,2 | 46,0 | / | -2,0 pt |
| régime de solidarité..... | 10,6 | 12,1 | 11,8 | / | 1,2 pt |

Source : Unédic. Les variations sont exprimées en pourcentage.

Les valeurs les plus récentes sont des estimations. Les dispensés de recherche d'emploi sont indemnisés. Le taux de couverture est le rapport de l'effectif indemnisé total à l'ensemble des demandeurs d'emploi des catégories 1.2.3.6.7.8 augmenté du nombre de dispensés de recherche d'emploi.

Taux de chômage internationaux harmonisés

Unité : pourcentage

| Données CVS | Sept. 2005 | Avril 2006 | Mai 2006 | Juin 2006 | Juillet 2006 | Août 2006 | Sept. 2006 | Variation sur un an en point |
|---|---------------|---------------|-------------|--------------|-----------------|--------------|---------------|------------------------------------|
| Allemagne (1) | 9,4 | 8,2 | 8,4 | 8,3 | 8,3 | 8,6 | 8,7 | -0,7 |
| Autriche | 5,3 | 4,9 | 4,9 | 4,8 | 4,9 | 4,8 | 4,7 | -0,6 |
| Belgique | 8,4 | 8,7 | 8,7 | 8,6 | 8,5 | 8,5 | 8,6 | 0,2 |
| Espagne | 8,7 | 8,6 | 8,6 | 8,5 | 8,4 | 8,4 | 8,3 | -0,4 |
| France (2) | 10,0 | 9,4 | 9,3 | 9,2 | 9,1 | 9,0 | 8,9 | -1,1 |
| Grèce..... | 10,1 | 9,0 | 9,0 | 9,0 | nd | nd | nd | nd |
| Hongrie..... | 7,3 | 7,4 | 7,2 | 7,3 | 7,5 | 7,6 | 7,6 | 0,3 |
| Italie..... | 7,5 | 6,8 | 6,8 | 6,8 | nd | nd | nd | nd |
| Pays-Bas | 4,6 | 4,0 | 3,9 | 3,9 | 3,8 | 4,1 | 3,9 | -0,7 |
| Pologne..... | 17,6 | 14,5 | 14,4 | 14,2 | 14,4 | 14,2 | 14,1 | -3,5 |
| Portugal | 7,8 | 7,5 | 7,4 | 7,4 | 7,3 | 7,2 | 7,2 | -0,6 |
| République Tchèque..... | 7,8 | 7,4 | 7,3 | 7,1 | 7,2 | 7,1 | 7,0 | -0,8 |
| Royaume-Uni..... | 4,9 | 5,4 | 5,5 | 5,5 | 5,6 | 5,6 | nd | nd |
| Suède (3)..... | nd | nd | nd | nd | nd | nd | nd | nd |
| Zone Euro..... | 8,5 | 7,9 | 7,8 | 7,8 | 7,8 | 7,8 | 7,8 | -0,7 |
| Ensemble Union Européenne (25) | 8,7 | 8,0 | 8,0 | 7,9 | 7,9 | 8,0 | 8,0 | -0,7 |
| Japon..... | 4,2 | 4,1 | 4,0 | 4,2 | 4,1 | 4,2 | 4,2 | 0,0 |
| Etats-Unis..... | 5,1 | 4,7 | 4,6 | 4,6 | 4,8 | 4,7 | 4,6 | -0,5 |

Source : Eurostat. nd = non disponible.

(1) : Données provisoires. Les données cvs sont basées sur une enquête téléphonique mise en place en 2005. Le manque de recul rend difficile les corrections de variations saisonnières.

(2) : Y compris les DOM.

(3) : Données cvs non disponibles en raison de l'introduction de l'enquête communautaire sur les forces de travail en avril 2005.

Les taux de chômage des pays européens calculés selon la définition du BIT sont fondés sur les données de l'enquête communautaire annuelle sur les forces de travail. Ces résultats sont extrapolés en données mensuelles à partir d'enquêtes trimestrielles nationales sur le chômage enregistré. Les taux estimés par les organismes internationaux peuvent différer des taux de chômage nationaux, du fait de différences dans les méthodes de calcul. Pour la France, la différence par rapport au taux publié en première page s'explique par la différence de champ (DOM) et par une différence de définition.

Demandes de catégorie 1 : données par région

| <i>Données brutes</i> | Ensemble | | | Moins de 25 ans | | | Inscrits depuis un an ou plus | | |
|-----------------------------------|------------------|------------------|--------------------------------|-----------------|--------------------------------|--------------|-------------------------------|-----------------------------|--------------|
| | Octobre 2005 | Octobre 2006 | Variation sur un an en % | Octobre 2006 | Variation sur un an en % | Part en % | Octobre 2006 | Variation sur un an en % | Part en % |
| Alsace..... | 65 232 | 59 377 | -9,0 | 13 300 | -10,7 | 22,4 | 17 286 | -3,1 | 29,1 |
| Aquitaine..... | 116 890 | 104 116 | -10,9 | 20 050 | -12,2 | 19,3 | 31 413 | -15,5 | 30,2 |
| Auvergne | 42 110 | 38 478 | -8,6 | 8 846 | -8,3 | 23,0 | 11 228 | -10,8 | 29,2 |
| Basse-Normandie | 55 461 | 49 776 | -10,3 | 12 691 | -9,4 | 25,5 | 14 760 | -13,4 | 29,7 |
| Bourgogne..... | 53 905 | 47 470 | -11,9 | 11 212 | -9,7 | 23,6 | 14 163 | -16,6 | 29,8 |
| Bretagne | 100 939 | 92 461 | -8,4 | 19 819 | -10,9 | 21,4 | 25 791 | -9,9 | 27,9 |
| Centre..... | 87 816 | 79 547 | -9,4 | 17 706 | -10,2 | 22,3 | 23 813 | -14,5 | 29,9 |
| Champagne-Ardenne | 55 943 | 49 956 | -10,7 | 11 929 | -9,4 | 23,9 | 16 286 | -9,0 | 32,6 |
| Corse..... | 9 413 | 9 057 | -3,8 | 1 858 | 4,3 | 20,5 | 1 707 | -14,4 | 18,8 |
| Franche-Comté..... | 40 030 | 37 502 | -6,3 | 8 562 | -6,1 | 22,8 | 11 462 | -4,2 | 30,6 |
| Haute-Normandie..... | 76 692 | 69 596 | -9,3 | 18 937 | -7,7 | 27,2 | 21 102 | -14,5 | 30,3 |
| Ile-de-France..... | 517 208 | 449 737 | -13,0 | 64 432 | -11,1 | 14,3 | 140 077 | -17,1 | 31,1 |
| Languedoc-Roussillon | 118 180 | 108 649 | -8,1 | 21 286 | -8,6 | 19,6 | 31 404 | -10,0 | 28,9 |
| Limousin..... | 19 885 | 18 257 | -8,2 | 4 241 | -8,2 | 23,2 | 5 335 | -5,2 | 29,2 |
| Lorraine..... | 87 478 | 80 111 | -8,4 | 19 591 | -10,8 | 24,5 | 23 227 | -6,8 | 29,0 |
| Midi-Pyrénées..... | 99 930 | 90 402 | -9,5 | 18 498 | -8,8 | 20,5 | 25 970 | -13,1 | 28,7 |
| Nord-Pas-de-Calais..... | 210 571 | 190 624 | -9,5 | 52 575 | -9,6 | 27,6 | 67 379 | -8,3 | 35,3 |
| Pays de la Loire..... | 114 680 | 106 375 | -7,2 | 25 673 | -8,3 | 24,1 | 29 630 | -8,1 | 27,9 |
| Picardie..... | 86 904 | 78 497 | -9,7 | 19 359 | -11,0 | 24,7 | 27 034 | -12,5 | 34,4 |
| Poitou-Charentes..... | 62 906 | 56 085 | -10,8 | 12 685 | -11,0 | 22,6 | 17 748 | -13,0 | 31,6 |
| Provence-Alpes-Côte d'Azur | 213 804 | 193 045 | -9,7 | 33 327 | -11,0 | 17,3 | 56 802 | -9,8 | 29,4 |
| Rhône-Alpes..... | 198 419 | 178 986 | -9,8 | 35 906 | -10,5 | 20,1 | 43 226 | -14,6 | 24,2 |
| France métropolitaine..... | 2 434 396 | 2 188 104 | -10,1 | 452 483 | -10,0 | 20,7 | 656 843 | -12,4 | 30,0 |
| Guadeloupe | 45 807 | 45 061 | -1,6 | 6 036 | -0,4 | 13,4 | 22 163 | 1,5 | 49,2 |
| Guyane..... | 13 048 | 12 444 | -4,6 | 2 008 | -4,2 | 16,1 | 4 329 | -4,2 | 34,8 |
| Martinique..... | 38 334 | 36 921 | -3,7 | 5 983 | 7,0 | 16,2 | 17 736 | 1,9 | 48,0 |
| Réunion..... | 62 176 | 58 264 | -6,3 | 15 321 | -2,1 | 26,3 | 22 590 | -0,4 | 38,8 |
| Départements d'Outre Mer | 159 365 | 152 690 | -4,2 | 29 348 | -0,2 | 19,2 | 66 818 | 0,6 | 43,8 |

PREMIÈRES INFORMATIONS et PREMIÈRES SYNTHÈSES sont éditées par le Ministère de l'emploi, de la cohésion sociale et du logement, Direction de l'animation de la recherche des études et des statistiques (DARES) 39-43, quai André Citroën, 75902 Paris Cedex 15. www.travail.gouv.fr (Rubrique Études et Statistiques) - Directeur de la publication : Antoine Magnier.
 Téléphone Publications : 01.44.38.22.(60 ou 61) - Documentation : 01.44.38.23.(12 ou 14) - Télécopie : 01.44.38.23.43
 Réponse à la demande : 01.44.38.23.89 / e-mail : dares.communication@dares.travail.gouv.fr
 Rédacteur en chef : Gilles Rotman. Secrétariat de rédaction : Evelyn Ferreira et Francine Tabaton. Maquettiste : Mauricette Malaquin. Conception graphique : Ministère de l'emploi, du travail et de la cohésion sociale. Reprographie : DAGEMO.
 Abonnements : La Documentation française, 124 rue Henri Barbusse 93308 Aubervilliers Cedex. Tél. : 01.40.15.70.00. Télécopie : 01.40.15.68.00 - www.ladocumentationfrancaise.fr
 PREMIÈRES INFORMATIONS et PREMIÈRES SYNTHÈSES - Abonnement 1 an (52 n°) : France (TTC) 120 euros , CEE (TTC) 126,50 euros, hors CEE (TTC) 129,10 euros. Publicité : Ministère de l'emploi, du travail et de la cohésion sociale. Dépôt légal : à parution. Numéro de commission paritaire : 3124 AD. ISSN 1253 - 1545.