S1Z - Cuisiniers

Synthèse

En constante progression depuis trente ans, le nombre de cuisiniers, aides de cuisine ou chefs cuisiniers atteint 364 000 personnes en moyenne sur la période 2012-2014. Les deux tiers d'entre eux sont salariés dans l'hôtellerie ou la restauration, mais ils sont aussi nombreux à travailler pour les collectivités, notamment dans la santé ou l'action sociale. Ces métiers sont présents sur tout le territoire, même si leur part est un peu plus élevée en Provence-Alpes-Côte d'Azur.

Comme pour les autres métiers de bouche, la population en emploi est assez jeune : les moins de 30 ans forment 29 % des effectifs en 2012-2014, tandis que les 50 ans ou plus en représentent 22 %. Majoritaires parmi les aides de cuisine mais très minoritaires parmi les chefs cuisiniers, les femmes forment au total 38 % des effectifs.

Un sixième des jeunes de moins de 30 ans exerçant ces métiers sont apprentis ou étudiants. Parmi ceux ayant achevé leurs études initiales, la majorité possède un CAP ou un BEP qui restent les diplômes les plus courants, même si les titulaires d'un baccalauréat sont de plus en plus nombreux. Dans plus de la moitié des cas, la formation suivie est en lien direct avec le métier (agro-alimentaire, alimentation, cuisine).

Huit cuisiniers sur dix bénéficient d'un contrat ou d'un emploi à durée indéterminée, soit nettement moins qu'au début des années 1980. En près de trente ans les contrats à durée déterminée se sont fortement développés et concernent aujourd'hui 13 % des personnels. Le temps partiel est fréquent (22 % des effectifs), tout comme le travail du samedi (66 %) ou du dimanche (49 %). 56 % des salariés à temps plein gagnent moins de 1 500 € nets par mois.

La mobilité des cuisiniers est élevée : en 2014, le taux de rotation de la main-d'œuvre est de 101 %. Majoritairement liés à la fin du contrat, les départs de l'emploi s'expliquent aussi par un nombre important de démissions, celles-ci représentant un cinquième des motifs de sortie.

Le nombre de demandeurs d'emploi à la recherche d'un poste de cuisinier a fortement progressé ces dernières années. En 2014, le taux de demande d'emploi pour le métier de cuisinier est plus de deux fois plus élevé que pour l'ensemble des métiers. La part des demandeurs d'emploi à la recherche d'un poste dans ce métier inscrits à Pôle emploi depuis plus d'un an est cependant moins élevée qu'en moyenne.

Dynamique de l'emploi

Graphique 1 – Emploi des cuisiniers

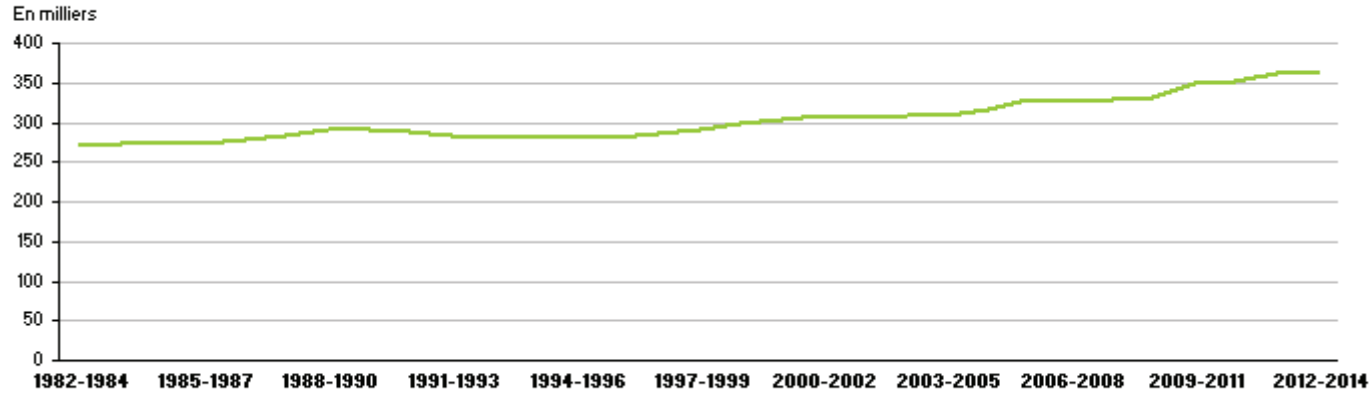

Source : enquêtes Emploi, Insee, données lissées par moyenne mobile d'ordre 3, traitement Dares.

Tableau 1 – Emploi des cuisiniers

	Effectifs moyens		Répartition moyenne (en %)
	2003-2005	2012-2014	2012-2014
Aides et apprentis de cuisine et employés polyvalents de la restauration	94 000	106 000	29
Cuisiniers	197 000	226 000	62
Chefs cuisiniers	18 000	32 000	9
Cuisiniers	**309 000**	**364 000**	**100**

Source : enquêtes Emploi, Insee, moyenne annuelle sur les années 2003 à 2005 et 2012 à 2014, traitement Dares.

Tableau 2 – Taux de croissance annuel moyen de l'emploi

En %	Cuisiniers	Tous métiers
De 1982-1984 à 2002-2004	0,7	0,5
De 2003-2005 à 2012-2014	2,8	0,6

Source : enquêtes Emploi, Insee, taux de croissance annuel moyen calculé sur données lissées par moyenne mobile d'ordre 3, traitement Dares.

Caractéristiques des personnes en emploi

Graphique 2 – Structure par âge des cuisiniers

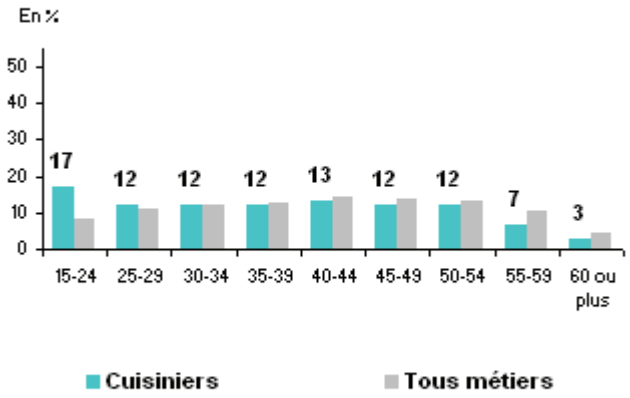

Source : enquêtes Emploi, Insee, moyenne annuelle sur les années 2012 à 2014, traitement Dares.

Graphique 3 – Évolution de la structure par âge des cuisiniers

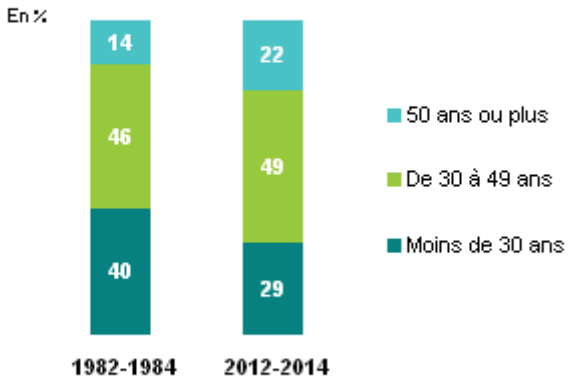

Source : enquêtes Emploi, Insee, moyenne annuelle sur les années 1982 à 1984 et 2012 à 2014, traitement Dares.

Tableau 3 – Part des femmes dans l'emploi

	Cuisiniers		Tous métiers
En %	1982-1984	2012-2014	2012-2014
Parmi les moins de 30 ans	13	33	47
Parmi les 30 à 49 ans	34	35	48
Parmi les 50 ans ou plus	59	49	49
Ensemble	**30**	**38**	**48**

Source : enquêtes Emploi, Insee, moyenne annuelle sur les années 1982 à 1984 et 2012 à 2014, traitement Dares.

Graphique 4 – Évolution du niveau de diplôme des cuisiniers

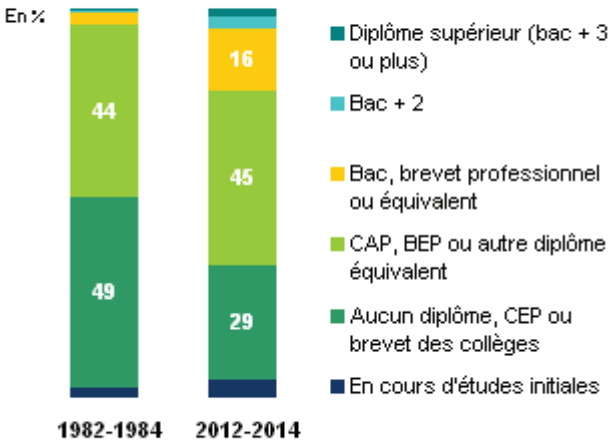

Source : enquêtes Emploi, Insee, moyenne annuelle sur les années 1982 à 1984 et 2012 à 2014, traitement Dares.

Graphique 5 – Niveau de diplôme des cuisiniers de moins de 30 ans

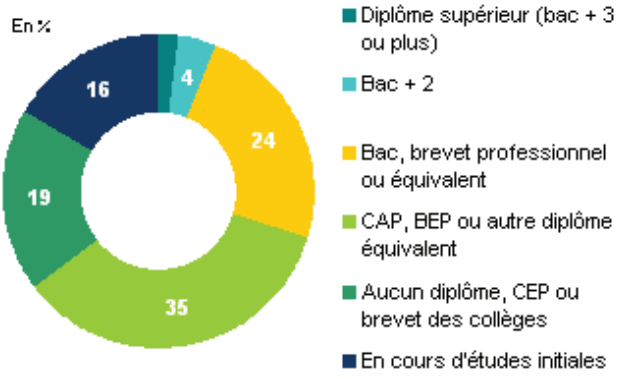

Source : enquêtes Emploi, Insee, moyenne annuelle sur les années 2012 à 2014, traitement Dares.

Tableau 4 – Principales spécialités de diplôme des cuisiniers de moins de 30 ans ayant achevé leurs études et possèdant au moins un diplôme de niveau CAP ou BEP

En %

Spécialités de formation	2012-2014
Agro-alimentaire, alimentation, cuisine	54
Accueil, hôtellerie, tourisme	13
Commerce, vente	5
Spécialités pluri-scientifiques	4

Source : enquêtes Emploi, Insee, moyenne annuelle sur les années 2012 à 2014, traitement Dares.

Carte 1 – Part des cuisiniers dans l'emploi régional

Source : recensement de la population 2012, Insee, traitement Dares.

Qualité de l'emploi

Tableau 5 - Statut

	Cuisiniers		Tous métiers	Tous métiers (salariés uniquement)
En %	1982-1984	2012-2014	2012-2014	2012-2014
Non-salariés, chefs d'entreprise	0	0	11	-
Apprentis	2	4	1	2
Intérimaires	1	2	2	2
Contrats à durée déterminée	7	13	9	10
Contrats ou emplois à durée indéterminée	90	81	77	86

Source : enquêtes Emploi, Insee, moyenne annuelle sur les années 1982 à 1984 et 2012 à 2014, traitement Dares.

Tableau 6 – Temps de travail et sous-emploi

	Cuisiniers	Tous métiers
En %		
Temps partiel	22	18
Temps complet déclarant travailler plus de 40h par semaine	31	40
Sous-emploi	10	6

Source : enquêtes Emploi, Insee, moyenne annuelle sur les années 2012 à 2014, traitement Dares.

Graphique 6 – Ancienneté dans l'entreprise des cuisiniers

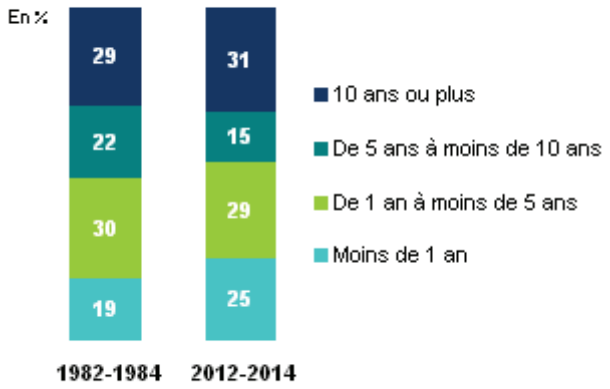

Source : enquêtes Emploi, Insee, moyenne annuelle sur les années 1982 à 1984 et 2012 à 2014, traitement Dares.

Graphique 7 - Horaires de travail « atypiques » des cuisiniers

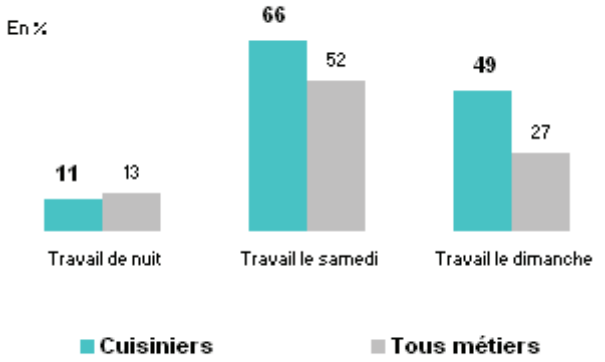

Source : enquêtes Emploi, Insee, moyenne annuelle sur les années 2012 à 2014, traitement Dares.

Graphique 8 – Salaire mensuel net des cuisiniers salariés à temps complet (hors apprentis et stagiaires)

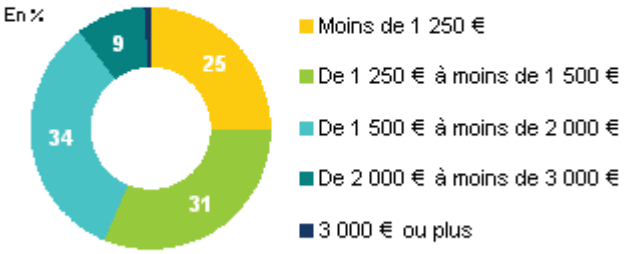

Source : enquêtes Emploi, Insee, moyenne annuelle sur les années 2012 à 2014, traitement Dares.

Tableau 7 – Salaire mensuel net médian des salariés à temps complet (hors apprentis et stagiaires)

En € (arrondi à la centaine d'€ la plus proche)

Cuisiniers	1 400
Tous métiers	1 800

Source : enquêtes Emploi, Insee, moyenne annuelle sur les années 2012 à 2014, traitement Dares.

Caractéristiques des employeurs

Tableau 8 – Principaux secteurs employeurs des cuisiniers

En %

Secteurs employeurs	2012-2014
Hébergement et restauration	66
Hébergement médico-social et social et action sociale sans hébergement	9
Enseignement	6
Autres secteurs	19

Source : enquêtes Emploi, Insee, moyenne annuelle sur les années 2012 à 2014, traitement Dares.

Graphique 9 – Catégorie d'employeurs pour les cuisiniers salariés

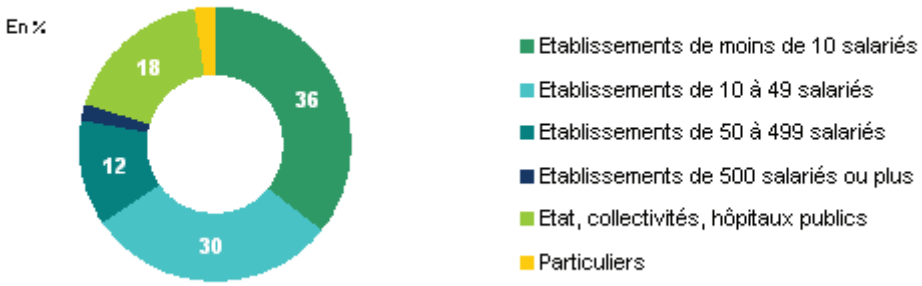

Source : enquêtes Emploi, Insee, moyenne annuelle sur les années 2012 à 2014, traitement Dares.

Mobilité

(pour les salariés des entreprises privées, hors intérim)

Graphique 10 – Évolution des mouvements de main-d'oeuvre des cuisiniers

Le taux d'entrée (respectivement de sortie) est le rapport entre le nombre total d'entrées (respectivement de sorties) de l'année N et l'effectif salarié moyen sur la période N-2 à N. Le taux de rotation (ou turn-over) est la moyenne du taux d'entrée et du taux de sortie.

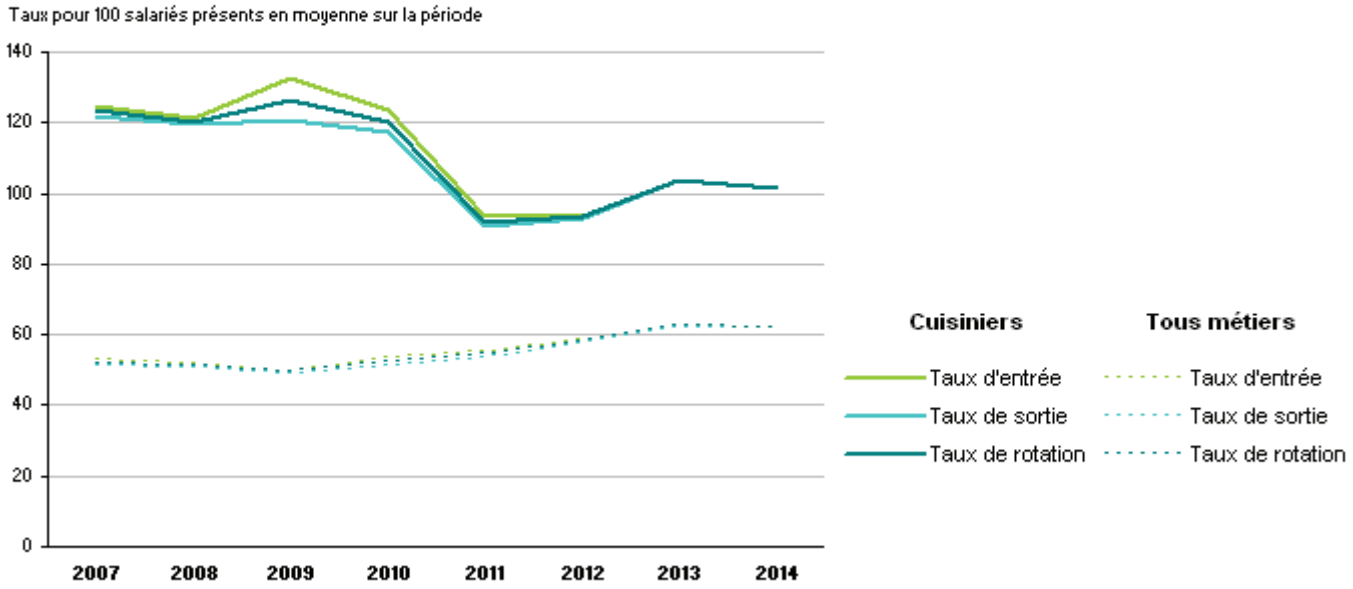

Sources : DMMO-EMMO, Dares ; Insee, enquêtes Emploi, données lissées par moyenne mobile d'ordre 3, traitement Dares.

Graphique 11 – Part des CDD dans les embauches des cuisiniers

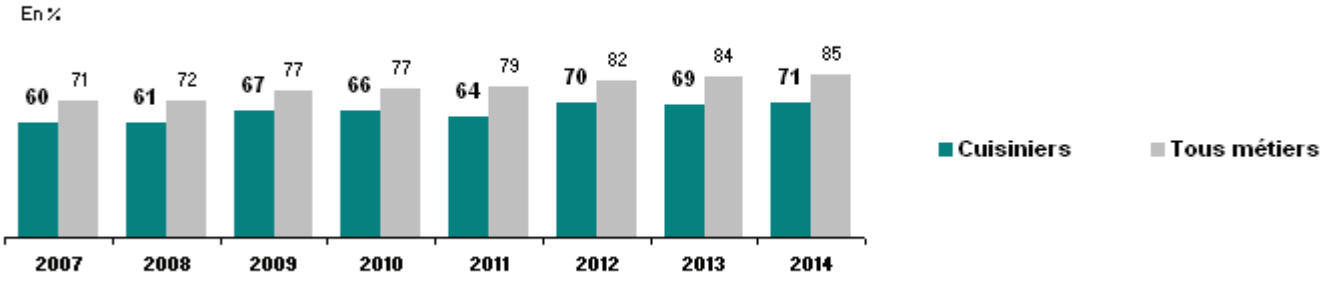

Source : DMMO-EMMO, Dares.

Graphique 12 – Sorties des cuisiniers en 2014

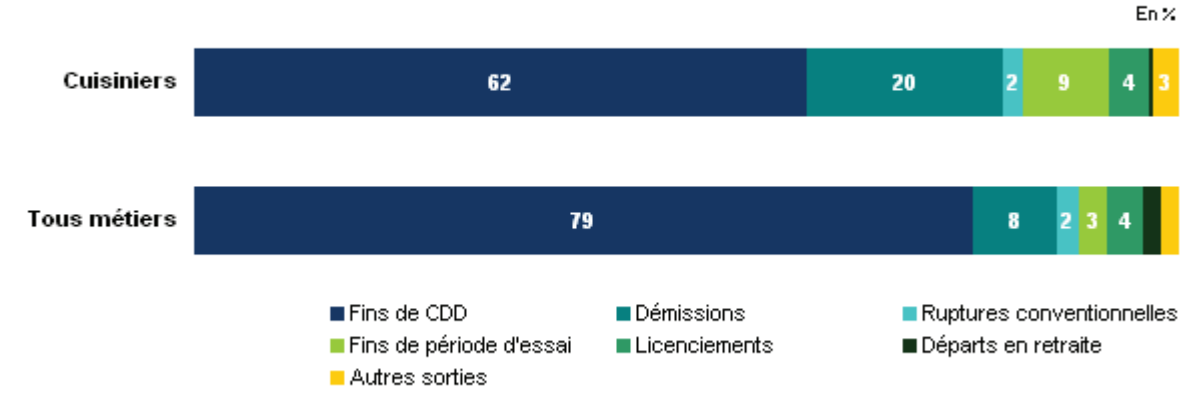

Source : DMMO-EMMO 2014, Dares.

Marché du travail

Demandeurs d'emploi de catégorie A : demandeurs d'emploi tenus de faire des actes positifs de recherche d'emploi, sans emploi.
Demandeurs d'emploi de catégories A, B, C : demandeurs d'emploi tenus de faire des actes positifs de recherche d'emploi.

Graphique 13 – Demandeurs d'emploi cuisiniers

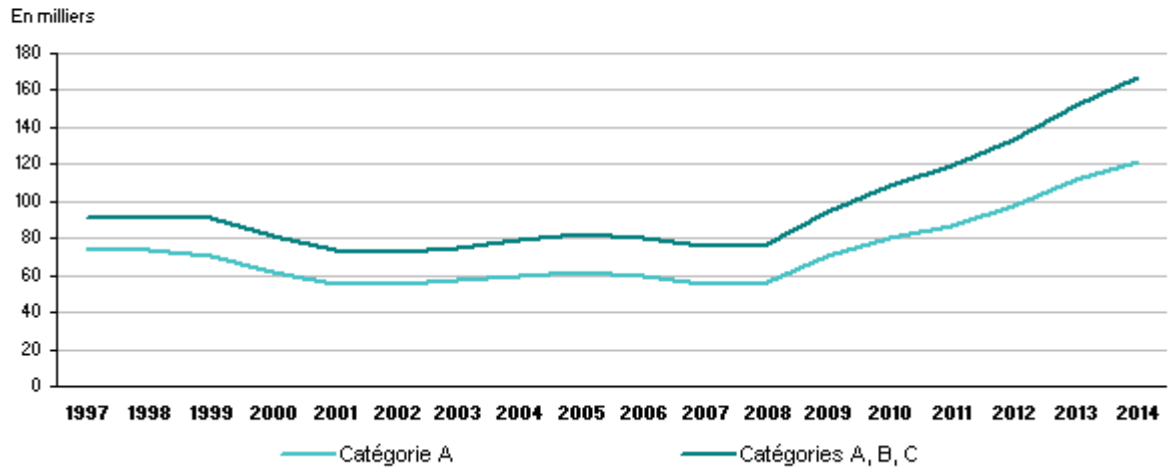

Source : Dares-Pôle emploi, traitement Dares.

Tableau 9 – Demandeurs d'emploi de catégorie A cuisiniers

	Effectifs moyens		Répartition (en %)
	1997	2014	2014
Aides et apprentis de cuisine et employés polyvalents de la restauration	42 000	68 900	57
Cuisiniers	30 200	47 500	39
Chefs cuisiniers	2 900	5 400	4
Cuisiniers	**75 100**	**121 800**	**100**

Source : Dares-Pôle emploi, traitement Dares.

Tableau 10 – Demandeurs d'emploi de catégories A, B, C cuisiniers

	Effectifs moyens		Répartition (en %)
	1997	2014	2014
Aides et apprentis de cuisine et employés polyvalents de la restauration	50 000	93 000	55
Cuisiniers	37 200	66 100	40
Chefs cuisiniers	3 600	7 500	5
Cuisiniers	**90 800**	**166 600**	**100**

Source : Dares-Pôle emploi, traitement Dares.

Tableau 11 – Caractéristiques des demandeurs d'emploi de catégorie A cuisiniers en 2014

En %	Cuisiniers	Tous métiers
Part des femmes	43	47
Part des demandeurs d'emploi inscrits depuis un an ou plus	32	38

Source : Dares-Pôle emploi, traitement Dares.

Graphique 14 – Structure par âge des demandeurs d'emploi de catégorie A cuisiniers en 2014

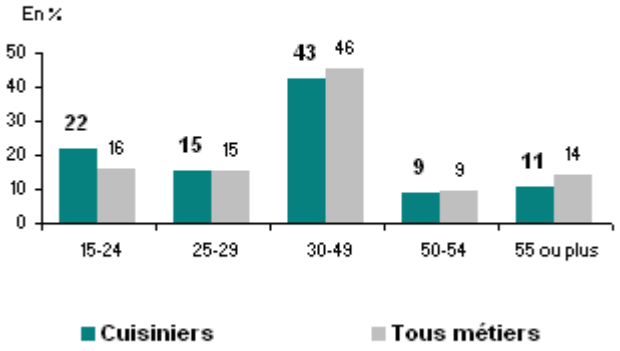

Source : Dares-Pôle emploi, traitement Dares.

Graphique 15 – Niveau de diplôme des demandeurs d'emploi de catégorie A cuisiniers en 2014

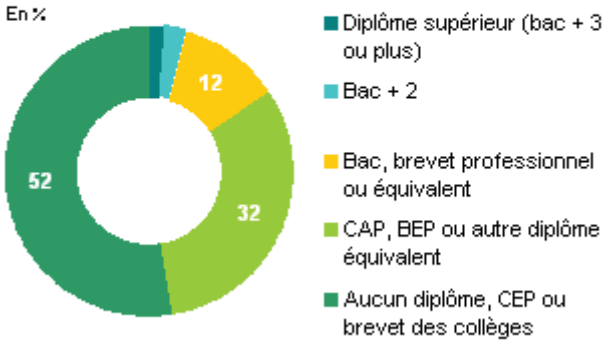

Source : Dares-Pôle emploi, traitement Dares.

Carte 2 – Part des cuisiniers dans la demande régionale d'emploi de catégorie A en 2014

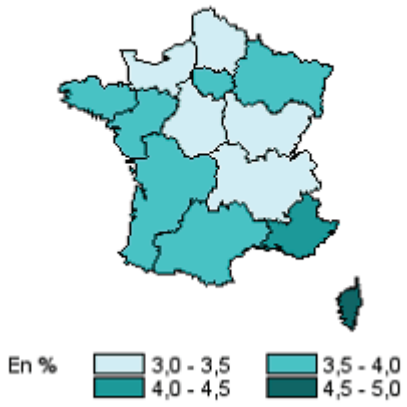

Source : Dares-Pôle emploi, traitement Dares.

Carte 3 – Part des cuisiniers dans la demande régionale d'emploi de catégories A, B, C en 2014

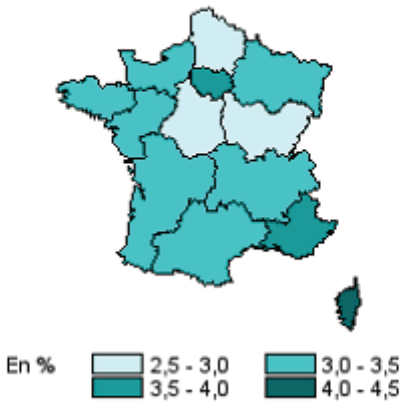

Source : Dares-Pôle emploi, traitement Dares.

Tableau 12 – Caractéristiques du marché du travail des cuisiniers en 2014

En %	Cuisiniers	Tous métiers
Taux de demande d'emploi	25	12
Taux de demande d'emploi des femmes	28	11
Taux de demande d'emploi des hommes	23	12
Taux d'écoulement des demandes d'emploi	57	52
Part des contrats de plus de 6 mois parmi les offres d'emploi	56	63

Le taux de demande d'emploi est le ratio des demandeurs d'emploi de catégorie A de l'année 2014 sur la somme de l'emploi moyen sur la période 2012 à 2014 et des demandeurs d'emploi de catégorie A de l'année 2014. Le taux d'écoulement des demandes d'emploi est le complément à 100 du ratio qui rapporte les demandes d'emploi présentes en fin d'année 2014 à celles de la fin de l'année 2013 additionnées du flux de demandes d'emploi inscrites à Pôle emploi dans l'année 2014.

Sources : Dares-Pôle emploi ; enquêtes Emploi, Insee, moyenne annuelle sur les années 2012 à 2014, traitement Dares.

Graphique 16 – Évolution des tensions sur le marché du travail des cuisiniers

L'indicateur de tension sur le marché du travail rapporte les offres d'emploi collectées par Pôle emploi aux demandes d'emploi enregistrées par Pôle emploi.

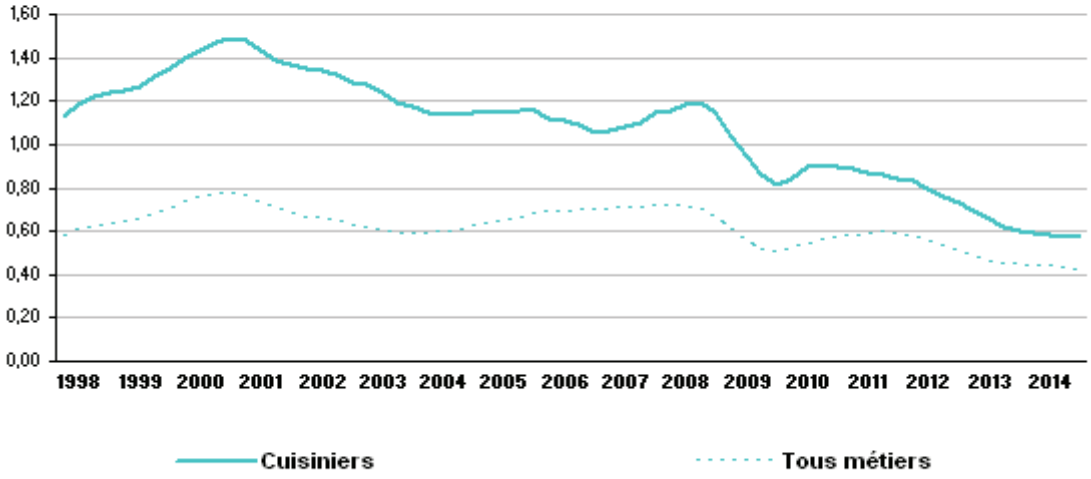

Source : Dares-Pôle emploi, données trimestrielles en glissement annuel, traitement Dares.

Graphique 17 – Entrées à Pôle emploi des demandeurs d'emploi de catégories A, B, C cuisiniers en 2014

Source : Dares-Pôle emploi, traitement Dares.

Graphique 18 – Sorties de Pôle emploi des demandeurs d'emploi de catégories A, B, C cuisiniers en 2014

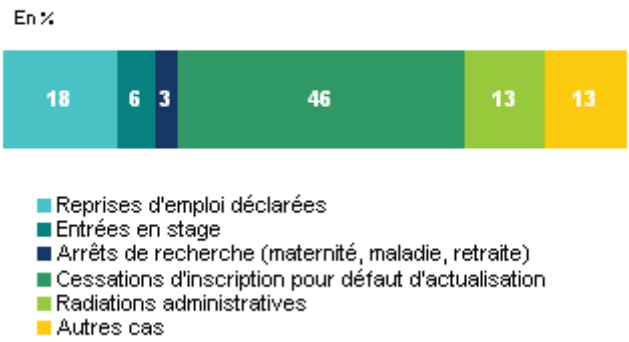

Source : Dares-Pôle emploi, traitement Dares.